



# RAPPORT ANNUEL d'activités - 2020

Communauté de Communes  
Sézanne Sud-Ouest Marnais

Conseil communautaire du 16 décembre 2021

# SOMMAIRE

- CARTOGRAPHIE
- GOUVERNANCE
- ORGANISATION INTERNE
- ELEMENTS MARQUANTS PAR COMPETENCE
  - Aménagement de l'espace/habitat
  - Développement économique
  - Tourisme
  - Gémapi
  - Aire de gens du voyage
  - Collecte & traitement des déchets
  - Eau
  - Assainissement
  - Voirie
  - Culture
  - Sports & loisirs
  - Action sociale & santé
  - Scolaire, péri & extra scolaire
  - Défense incendie
  - Instruction droit du sol
- INDICATEURS FINANCIERS
- INDICATEURS RESSOURCES HUMAINES
- CHIFFRES CLES



En application des arrêtés préfectoraux des 12 septembre 2016 et 24 novembre 2016, il est créé au 1er janvier 2017, la Communauté de Communes de Sézanne – Sud-Ouest Marnais (CCSSOM), issue de la fusion de la Communauté de Communes des Coteaux Sézannais (CCSSOM), de la Communauté de Communes des Portes de Champagne (CCPC) et de la Communauté de Communes du Pays d'Anglure (CCPA).

## CARTE DE LA CCSSOM



# CARTOGRAPHIE



Par délibération n°D2020\_0045 du 11 juillet 2020, a été proclamé Président de la CCSSOM : **M. Cyril LAURENT** (Maire de Les Essarts le Vicomte) prenant la suite de M. Gérard AMON

Dans la même séance ont été élus :

**10 Vice-Présidents**

**3 conseillers délégués**

**30 membres du Bureau Communautaire**

Le conseil est composé de **88 Conseillers Communautaires**

Ont été créées les 11 commissions suivantes:

1. Finances
2. Scolaire –périscolaire
3. Eau-assainissement-gémapi
4. Administration générale-ressources humaines-communication –incendie
5. Développement durable-déchets ménagers
6. Affaires sociales
7. Développement économique-aménagement numérique
8. Tourisme
9. Voirie-urbanisme
10. Culture-sport-mutualisation
11. Patrimoine communautaire-foncier -travaux

# GOUVERNANCE



## Les Vice-Présidents

- **M. Sacha HEWAK**, 1<sup>er</sup> Vice-Président de la CCSSOM chargé de la promotion et du développement touristique
- **M. Frédéric ESPINASSE**, 2<sup>ème</sup> Vice-Président de la CCSSOM chargé de la voirie, de l'urbanisme et de la commande publique
- **M. Jean-Luc BATONNET**, 3<sup>ème</sup> Vice-Président de la CCSSOM chargé des affaires scolaires et périscolaires
- **M. Jean-François QUINCHE**, 4<sup>ème</sup> Vice-Président de la CCSSOM chargé de la solidarité et de l'action sociale
- **M. Frédéric ORCIN**, 5<sup>ème</sup> Vice-Président de la CCSSOM chargé du développement économique et de l'aménagement numérique
- **M. José LAHAYE**, 6<sup>ème</sup> Vice-Président de la CCSSOM chargé de la politique de l'eau et de la GEMAPI
- **Mme Dany CARTON**, 7<sup>ème</sup> Vice-Présidente de la CCSSOM chargée des ressources humaines et de la communication
- **M. Noël FESSARD**, 8<sup>ème</sup> Vice-Président de la CCSSOM chargé du patrimoine communautaire, du foncier et des travaux
- **M. Thierry DUPONT**, 9<sup>ème</sup> Vice-Président de la CCSSOM chargé du développement durable, de la collecte et du traitement des déchets ménagers
- **M. Bruno MARTIN**, 10<sup>ème</sup> Vice-Président de la CCSSOM chargé des équipements culturels, sportifs et de la mutualisation

## Les Conseillers délégués

- **Mme Annie COULON**, Conseillère déléguée à la défense extérieure contre l'incendie (DECI) et aux pompiers
- **M. Nicolas COUTENCEAU**, Conseiller délégué aux finances et au budget
- **M. Daniel GOMES DE PINHO**, Conseiller délégué à l'assainissement collectif et non collectif

# GOUVERNANCE



## **Les membres du bureau communautaire**

- Monsieur AGRAPART Jean
- Monsieur BASSAC Benoît
- Monsieur BENOIT Jean-Louis
- Monsieur BIDAULT Pascal
- Madame BRIER Angélique
- Madame CABARTIER Karine
- Monsieur CACCIA Jean-Paul
- Madame CAIN Patricia
- Monsieur COAT Sébastien
- Madame COULON Annie
- Monsieur COUTENCEAU Nicolas
- Monsieur GAVROY Vincent
- Monsieur GERLOT Yves
- Monsieur GOMES DE PINHO Daniel
- Madame LASSEAUX Annick
- Monsieur LEGLANTIER Jean-François
- Monsieur POUZIER Claude
- Madame ROUSSEAU Sandrine
- Monsieur VALENTIN Patrice

**Auxquels s'ajoutent le Président et les 10 Vice-Présidents**

# GOUVERNANCE



- **8 séances** de Conseil majoritairement tenues en présentiel
- **160 délibérations** du Conseil Communautaire
- **7 délibérations** du Bureau Communautaire,
- **89 décisions** du Président

*Délégations & listes des actes en annexe*

# GOUVERNANCE

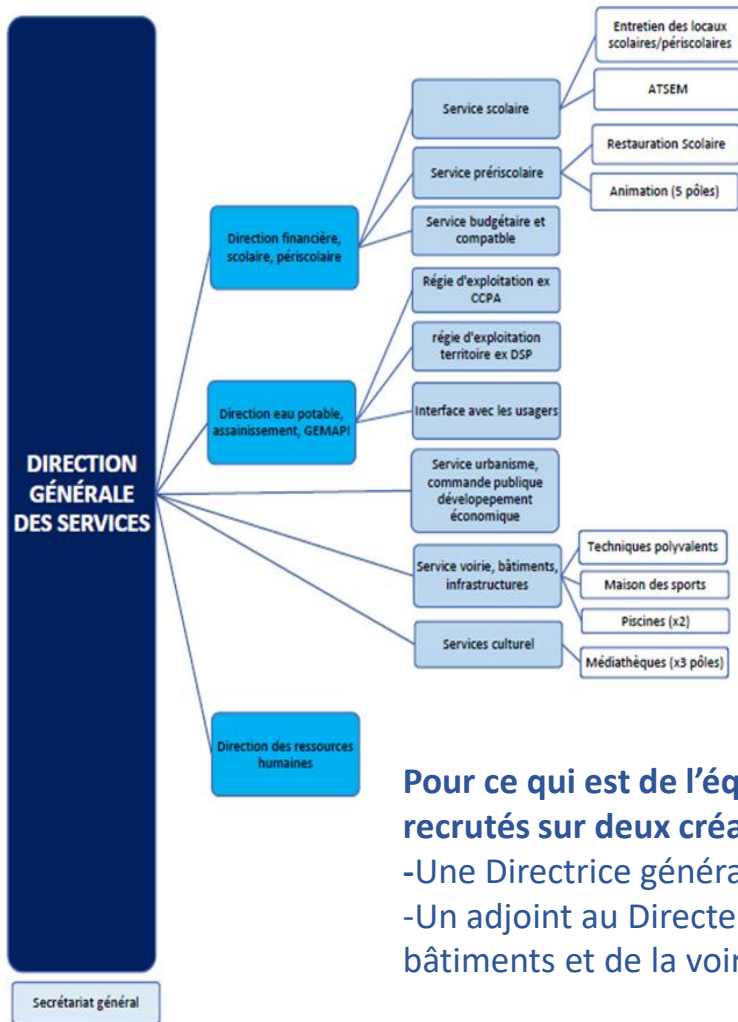

**Pour ce qui est de l'équipe du siège : fin 2020 ont été recrutés sur deux créations de poste :**

- Une Directrice générale des services , Bettina Roche
- Un adjoint au Directeur technique, en charge des bâtiments et de la voirie , Jean Philippe Cadet

Pour les autres mouvements de personnel, voir tableau en annexe

# ORGANISATION INTERNE





# Éléments marquants par compétence

Rapport d'activités 2020 - CCSSOM



2020 a été marquée par l'arrivée de la fibre optique sur notre territoire  
La participation de la CCSSOM, soit 1,4 M€ a fait l'objet d'un emprunt spécifique

La réalisation du Schéma de COhérence territoriale est déléguée au PETR (pôle d'équilibre territorial et rural) du Pays de Brie et Champagne

La CCSSOM intervient sur l'habitat (compétence optionnelle) par le biais d'une OPAH animée par le PETR (pas d'action en 2020)

**aménagement de l'espace/ habitat**  
Compétence obligatoire



## Rappel : la CCSSOM gère actuellement 3 zones :

Ormelot 2 Sézanne 1,2 ha remplie à 50 %  
ZA la Chapelle Esternay 1,47ha à remplir  
ZI Bethon 3,17ha à remplir

**5 ha disponibles  
à la vente**

## Pas de ventes de parcelles en 2020

Mais tout début 2021, une offre d'achat de 2500m<sup>2</sup> sur la ZA de la Chapelle à Esternay (en cours de finalisation) qui nous a amené à réfléchir à la création d'une raquette de retournement afin de faciliter le décloisonnement des fonds de parcelles

De même, une réflexion est menée pour améliorer les abords de la zone afin de rationaliser et sécuriser le stationnement des poids lourds.

Intermarché a été associé et doit participer au financement

La CCSSOM adhère à l'Agence MARNE Développement qui assure conseil et accompagnement de nos entreprises

Des aides aux projets peuvent être versées **via la plate forme d'initiative locale** du PETR

**développement économique**  
Compétence obligatoire



## La compétence de la CCSSOM en matière de tourisme se limite à la promotion du tourisme

Cette compétence est déléguée à l'Office de Tourisme de Sézanne et sa région qui a reçu en 2020 une subvention de 144 100€

Deux Bureaux d'informations touristiques (BIT) situés à Anglure et Esternay

En 2020 a été instaurée **la taxe de séjour**

Elle est payée par les visiteurs, collectée par les hébergeurs et reversée à l'OT

# tourisme

## Compétence obligatoire



**La CCSSOM a délégué cette compétence à 3 syndicats**

- **SDDEA (Bassée Voulzié et Aube aval Seine aval)**
- **SMAGE des 2 Morins**
- **Syndicat du Petit Morin**

**Les cotisations s'élèvent à 108 000€**

Peu d'activité à noter, les structures s'organisent et le temps est davantage aux études.

De nombreuses questions se poseront notamment sur le financement.

# Gémapi

## Compétence obligatoire



## **Pas de fait marquant en 2020**

**On note toutefois, avec l'effet covid, une tendance à la sédentarisation**

Une dépense de 850€ de remplacements de disjoncteurs

L'aire d'accueil de gens du voyage a été créée en 2008, elle a toujours été intercommunale mais sa gestion est déléguée au CIAS

# **accueil gens du voyage**

## **Compétence obligatoire**



Depuis le 1er janvier 2018, la CCSSOM bénéficie d'un marché groupé avec la Communauté de Communes Brie Champenoise pour les prestataires suivants:

- **Lot 1 - SUEZ RV NORD EST** : traitement/valorisation des déchets des déchetteries
- **Lot 2 - ECT COLLECTE** : Collecte et transport des ordures ménagères résiduelles et des ERM/JRM (emballages ménagers recyclables - journaux-revues-magazines) en porte-à-porte
- **Lot 3 - MINERIS / SALEUR** : Collecte, transport et traitement des verres en apport volontaire
- **Lot 4 - ESAT DE SEZANNE** : mise à disposition de contenants, collecte, transports et traitement des cartons, livres, papiers et JRM des 4 déchetteries
- **Lot 5 - SUEZ RV NORD EST** : Gestion de trois des quatre déchetteries, et mise à disposition de contenants, collecte et transport des déchets verts, des métaux, des gravats et du tout-venant des quatre déchetteries
- **Lot 6 - COVERED** : Mise à disposition de contenants, collecte, transport et traitement des DDS (déchets diffus spécifiques) des quatre déchetteries

# déchets ménagers

## Compétence obligatoire



## Les chiffres clés



Rapport annuel 2020 en annexe

# déchets ménagers

Compétence obligatoire





## La voirie d'intérêt communautaire recouvre 356 km (hors routes départementales)

La CCSSOM intervient tous les ans à la fois sur des travaux d'enduisage (fonctionnement) que sur des travaux de création et rénovation (investissement)

La CCSSOM intervient dans le cadre de ses compétence avec parfois :

- Une convention de mandat : la commune confie des travaux relevant de ses compétence à la CCSSOM (trottoirs essentiellement). Cette dernière les lui refacture en fin d'opération,
- Une convention de fonds de concours : 30% de certains travaux de compétence de la CCSSOM sont facturés à la commune concernée (voirie, bordures , eaux pluviales)

En 2020, le budget dédié à la voirie s'est élevé à 3,64 M € TTC

*Détail en annexe*

# voirie

## Compétence optionnelle



## La CCSSOM dispose de trois médiathèques.

Elles sont autonomes et chacune gère son offre de service et d'animation

Naturellement, 2020 a été une année de contrainte et d'adaptation. Malgré une fermeture pour le 1<sup>er</sup> confinement, le personnel a continué globalement à travailler (sur site ou télétravail) mais une organisation qui s'adapte (gestion des quarantaines de livres, prise en compte des couvre feu, des jauges) et un développement du portage à domicile ou encore de nouvelles initiatives comme les paniers surprises pour les écoles et le périscolaire à Sézanne ou le « réservez-passez-emportez » d'Anglure.

### Les chiffres clés

Adhérents : 2 441

Prêts de documents : 52 453

*Accueil et Animations divers ont été maintenus dans la mesure du possible  
Largement relayés sur nos réseaux (sites & facebook)*

Le cinéma intercommunal **le SEZ'ART** est géré par une association qui a reçu une subvention de 131 000€  
La CCSSOM assure investissement et frais liés au bâtiment

# médiathèques & cinéma

## Compétence optionnelle



## L'année 2020 a différemment impactante pour nos deux sites

En effet le confinement a impliqué une fermeture totale de la piscine Caneton jusqu'en septembre, puis ouverture avec des protocoles et jauge assez restrictifs

La piscine de plein air a, quant à elle, pu être ouverte à compter du 4 juillet.

**La fréquentation a chuté de 50%**  
**30 000 visiteurs au lieu de 60 000**

Pendant le confinement toute l'équipe a travaillé à un bon rafraîchissement de la piscine caneton

Par ailleurs en 2020 s'est achevé le programme de rénovation complète initié en 2018

# piscines

# Compétence optionnelle



Pendant la crise sanitaire, nos établissements scolaires ont été fermés du 17 mars au 26 avril 2020, la CCSSOM a pu compter sur une mobilisation générale de son personnel pour assurer l'accueil des enfants de personnels soignants

La CCSSOM  
compte 9 sites  
scolaires assurant  
maternelle &  
élémentaire et une  
école maternelle

**Effectifs 2020 :**

**572 élèves de maternelle**  
**1089 élèves d'élémentaire**

**29 agents**

intercommunaux  
travaillent avec les  
professeurs des écoles sur  
le temps scolaire

**scolaire**

**Compétence optionnelle**



**Pendant cette année de crise sanitaire, les accueils en centres aérés ont pu être maintenus pendant toutes les vacances à l'exception de celles de Pâques, (période de confinement)**

**En revanche, la réglementation a interdit toutes sorties, animations extérieures ou encore les camps ados**

**71 agents intercommunaux assurent**

- **Le temps péri et extra scolaire**
- **La cantine**
- **L'entretien des locaux**

**Les effectifs ont accusé une chute d'environ 50%**

**453 élèves**

**péri & extra scolaire**  
**Compétence facultative**



Voir rapports annuels présentés lors de  
la même séance

**eau & assainissement**  
**Compétence optionnelle**



La compétence Action Sociale est exercée par notre **CIAS, centre intercommunal d'action sociale**

Il dispose de son propre conseil d'administration, présidé de droit par le président de la CCSSOMM

**Ses champs d'intervention sont :**

- **Action sociale et insertion**
- **Services à la personne**
- **Petite enfance**

Subvention CIAS 905 000€  
Budget global 2,925 M€

La CCSSOM accueille trois structures de **petite enfance** : à Sézanne une crèche collective -35 places et une familiale -10 places et à Saint Just-Sauvage et une micro crèche -10 places, mais aussi 2 Relais assistantes maternelles, et lieux de parentalité

*Un projet de 2<sup>ème</sup> épicerie sociale a été lancé en 2020 a vu le jour en 2021 à Saint Just*

En 2020 s'est poursuivie la construction de la maison de santé pluridisciplinaire située à Sézanne  
Elle est ouverte à ce jour et quasiment remplie

**action sociale & santé**  
**Compétence optionnelle**



La compétence défense-incendie est partagée avec le Département

La CCSSOM gère les centres, les bornes & réserves incendies et les pompiers volontaires de son territoire

2 Centres de secours (départementalisés et donc gérés par le SDIS mais investissement à notre charge)

- Esternay
- Sézanne (démarrage de travaux en 2020/ inaugurés en 2021 - pour environ 1M€)

3 Centres de Premières Interventions Intercommunales

- CPI BETHON
- UOSD LA NOUE
- UOSD VILLENEUVE LA LIONNE

*U.O.S.D. = Unité opérationnelle Secours à personne et Divers*

### Chiffres clés

300 K€ contingents versés au SDIS

17 pompiers volontaires

472 Bornes

# défense incendie

## compétence facultative





La CCSSOM met à la disposition de ses communes membres un service payant d’instruction du droit du sol.  
Il est assuré par Romain Karsenty

*Rappel des tarifs appliqués et du nombre d’actes pour 2020 :*

Permis de construire	150€	63
Déclaration préalable	105€	191
Certificat d’urbanisme	60€	21
Permis de démolir	120€	3
Permis d’aménager	180€	0
<b>Recettes du service</b>	<b>31 125€</b>	

En 2020; la commune de Lachy est passée du RNU à un PLU

# instruction droit du sol

## Compétence facultative



## La CCSSOM gère 9 budgets :

1. Principal
2. Assainissement
3. Eau régie
4. Eau dsp
5. Spanc
6. Zone Ormelot
7. ZI Portes de champagne
8. ZA la chapelle
9. Cinéma

### Chiffres clés:

Investissement 14 M€  
Fonctionnement 24 M€

(dont 9 M€ transitant entre les deux sections)

6628 mandats  
2460 titres

En annexe, les chiffres du CA 2020+ rapport du CA 2020

# INDICATEURS FINANCIERS



**144 agents dont 105 fonctionnaires**  
**33 contrats saisonniers**

**111 femmes**  
**33 hommes**

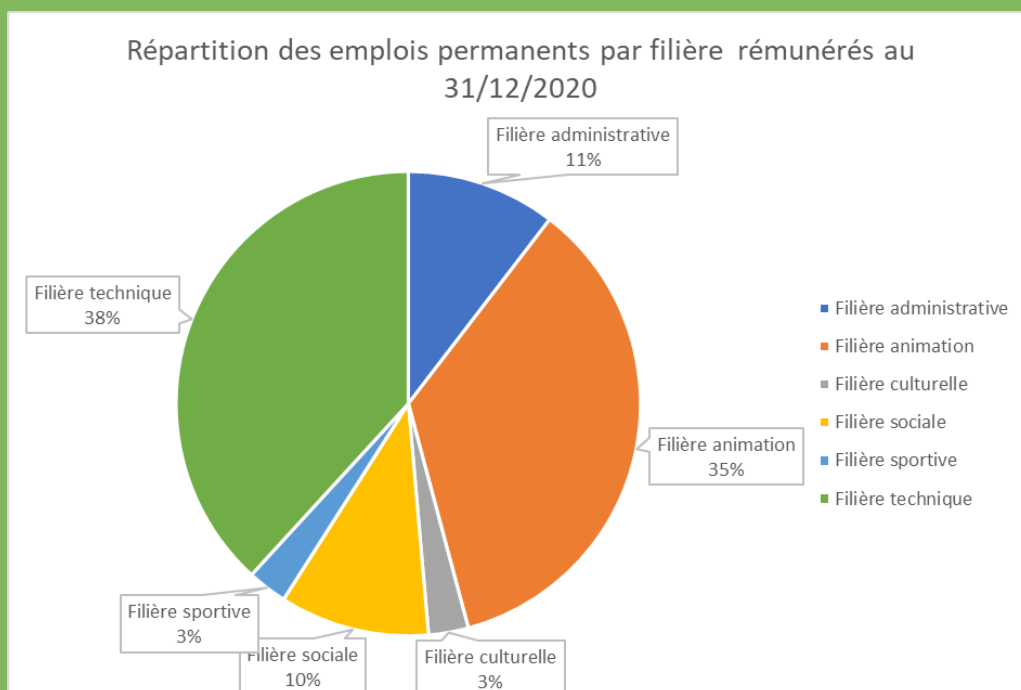

Masse salariale : 4,298 M€ soit 32%  
tous budgets confondus

*Détails en annexe (notamment mouvements du personnel)*

**INDICATEURS RESSOURCES HUMAINES**



**Envoi par mail séparé  
Liasse en pdf**

**ANNEXES**